

Budżet Obywatelski 2020r.
Projekt „RUDAWKA- RODZINNA STREFA AKTYWNOŚCI” -
ETAP II - PUMTRACK
w Parku Rzecznym Rudawy w Bronowicach w Krakowie.

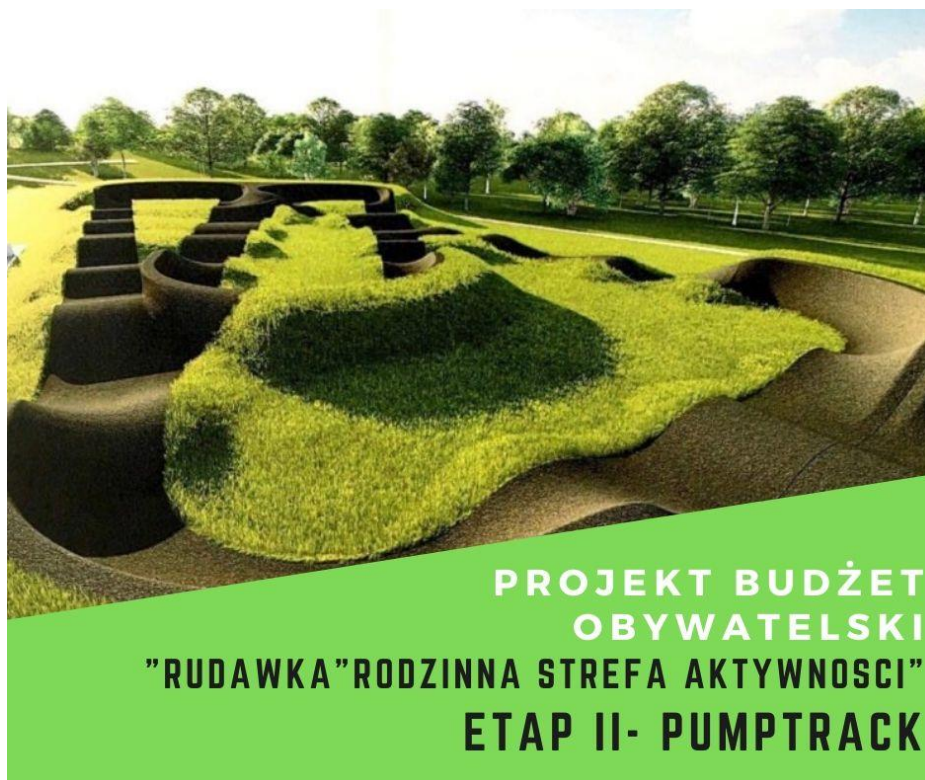

I. Opis projektu

Teren przy ulicy Filtrowej aktualnie to stare hale, krzaki, szkło, metale i inne ogrodzony aby nie stwarzał zagrożenia.

Okoliczni mieszkańcy, oraz struktura Dzielnicy w okresie ostatnich dwóch-trzech lat uległa zmianie, jest to nie tylko ludność osiedla Widok ale nowo zamieszkałe rodziny z dziećmi, osiedli Lazurów, przy ulicy Na Błonie po Mleczarni oraz są planowane nowe inwestycje.

Niedaleko znajduje się Szkoła Podstawowa oraz Liceum.

Brakuje miejsca do jazdy na rowerach, deskorolkach, hulajnogach, które są tak popularne i niemal każde dziecko używa któregoś z wymienionych, zaś ławki wymagają wymiany już bardzo dawno.

Pumptrack to specjalny tor, na którym możemy nabierać prędkości i jeździć w kółko bez pedałowania. Wykorzystujemy do tego celu technikę pompowania, czyli odciążanie i dociążanie roweru poprzez odpowiednią pracę ciałem, tak aby możliwie lekko wjeżdżać na garby i szybko z nich zjeżdżać. Daje to mnóstwo frajdy:). Pumptrack nie wyklucza żadnej grupy wiekowej i może się na nim świetnie bawić zarówno 3-latek, jak i jego dziadek. Dodatkowo jest to szybka, nieskomplikowana prawnie i stosunkowo niedroga inwestycja o konstrukcji niewymagającej konserwacji.

Rowerowy Pumptrack **pozwala małym dzieciom w bezpieczny sposób oswoić się z rowerem na nierównościach terenu, jak i stawia wyzwania doświadczonym zawodnikom.** Projekt zakłada budowę toru rowerowego typu Pumptrack na w Bronowicach o **pętli 250-300 m.**

Teren Młynówki Królewskiej to jeden z nielicznych obszarów nadających się do uprawiania sportu i rekreacji. Aktualnie wzdłuż ulicy Zygmunta Starego prowadzona jest ścieżka rowerowa, a okoliczni mieszkańcy oraz całego Krakowa aktywnie korzystają z tych terenów rekreacyjnych poprzez wycieczki rowerowe, nordic walking, oraz piesze. Teren od kilku lat ulega znacznej zmianie z powodu nowych osiedli jak Lazurowy Zakątek, osiedle Filtry, osiedla Mleczarni, oraz dzięki nowym mieszkańcom w przeważającej części młode małżeństwa z dziećmi prowadzące aktywny tryb życia.

Ta część miasta jest miejscem, gdzie mieszkańcy już aktywnie uprawiają sporty i brakuje miejsca, gdzie mogliby ćwiczyć wraz dziećmi, ale również odpoczywać i piknikować na trasie wycieczki rowerowej lub pieszej. Obecnie do użytku mieszkańców jest jedynie stary, nie modernizowany oddalony plac zabaw Spółdzielni Widok a inne place są bardzo daleko. W ostatnich latach szlak Młynówki stał się popularny wśród osób uprawiających jogging oraz wśród seniorów uprawiających nordic-walking, oraz jako szlak rowerowy. Jest także chętnie odwiedzany przez rodziny z dziećmi. W weekendy do parku przyjeżdżają nie tylko mieszkańcy Bronowic, ale także mieszkańcy okolic południowych Krakowa.

Na terenie południowych Bronowic nie istnieje miejsce, które jest atrakcyjne dla starszych dzieci i młodzieży (wiek 10-18 lat) oraz miejsca do wspólnego spędzania czasu aktywnie wraz z osobami dorosłymi. Place zabaw dla maluchów to nie to czego potrzebuje współczesna młodzież. Istnieje więc ogromna potrzeba stworzenia atrakcyjnego o charakterze sportowym miejsca dla młodzieży w plenerze, aby było alternatywą dla komputerów. Proponowany projekt będzie służył nie tylko młodzieży i dorosłym z okolicznych osiedli ale będzie przyciągać uwagę także spacerowiczów, uczestników wycieczek rowerowych wzdłuż szlaku rowerowego Młynówki Królewskiej.

II. Miejsce realizacji propozycji zadania

Zadanie będzie realizowane na części gruntów należących do Gminy Miejskiej Kraków w Bronowicach

Teren ten stanowi ważny element systemu zieleni miejskiej Krakowa oraz rozwijającej się Dzielnicy Bronowice.

Identyfikator działki: **126102_9.0001.150/3**

Nr jednostki ewidencyjnej: **126102_9**

Jednostka ewidencyjna **Krowodrza**

Nazwa obrębu: **K-1**

Numer obrębu: **0001**

Numer działki: **150/3**

Pow. ewidencyjna [m2] **13 414,00**

Teren oznaczony, jako **ZP.16** przy ulicy Zygmunta Starego w Krakowie zgodnie z miejscowym planem zagospodarowania przestrzennym:

„§ 22. 1. Wyznacza się **Tereny zieleni urządzonej**, oznaczone symbolami od **ZP.15** do **ZP.16**

o podstawowym przeznaczeniu pod publicznie dostępny park miejski.

2. Jako przeznaczenie uzupełniające ustala się możliwość lokalizacji terenowych urządzeń sportowych i rekreacyjnych.

3. W zakresie sposobu kształtowania i zasad zagospodarowania terenu, ustala się:

1) minimalny wskaźnik terenu biologicznie czynnego: **80%**;

2) nakaz:

a) wprowadzania wyłącznie gatunków rodzimych roślin, zgodnych z siedliskiem lub mogących

stanowić siedliska i bazę pokarmową dla fauny,

b) realizacji nawierzchni ciągów pieszych i rowerowych oraz placów zabaw w oparciu

o nawierzchnie przepuszczalne, wykonane przede wszystkim z kruszyw naturalnych,

c) realizacji sieci i urządzeń infrastruktury technicznej, jako podziemnych;

3) dopuszczenie:

a) lokalizacji ciągów pieszo–rowerowych,

b) lokalizacji elementów niezbędnych dla urządzenia i funkcjonowania terenu, takich jak: oświetlenie, obiekty małej architektury,

c) lokalizacji konstrukcji oporowych, ramp, schodów terenowych i balustrad,

d) lokalizacji placów zabaw

4) zakaz lokalizacji budynków.(...)”

Mapa działki:

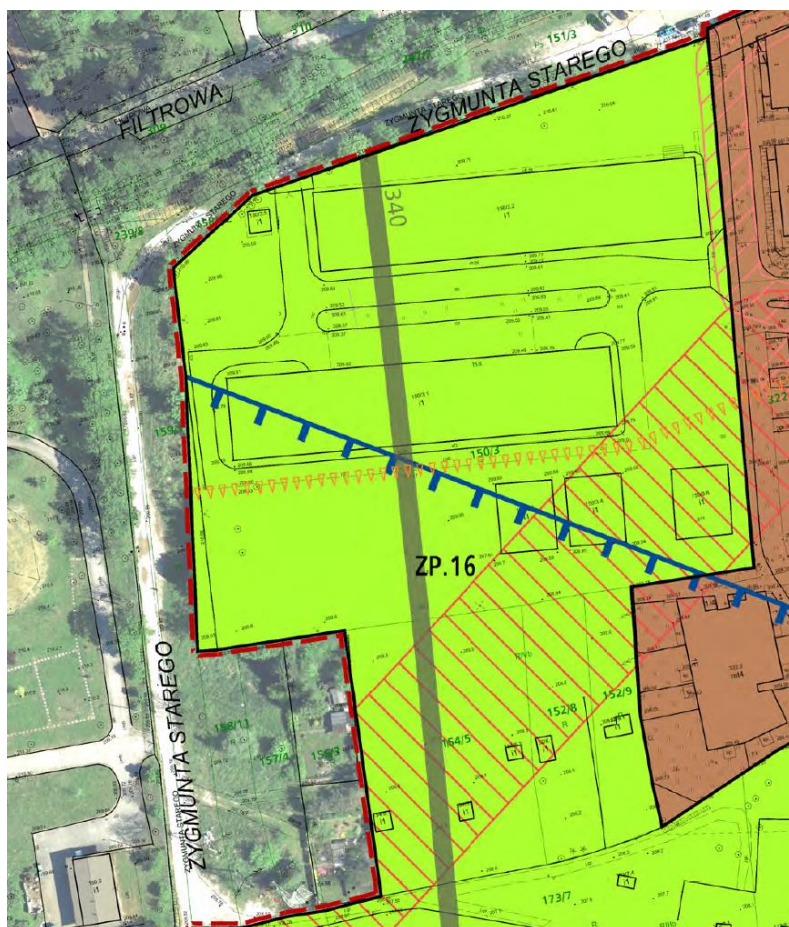

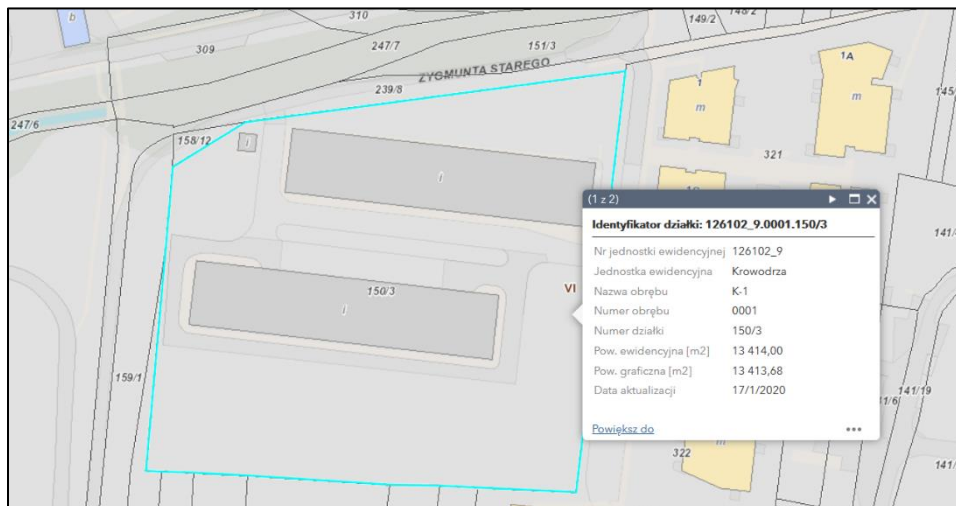

III. Szczegółowe miejsce realizacji propozycji zadania na działce

Z uwagi na fakt, iż teren jest bardzo duży, oraz zagospodarowanie całego terenu w ramach limitów projektu budżetu obywatelskiego projekt zakłada zagospodarowanie z budżetu obywatelskiego jego **tylnej wewnętrznej części jako tzw. ETAPU II** – budowa pumtrack'u.

Jako autorzy projektu w związku z informacjami o planach UM Kraków zagospodarowania tego terenu w roku 2019 potem w roku 2020 jesteśmy przekonani, iż plany dzięki inwestycji środkami z budżetu obywatelskiego zostaną zrealizowane przez Miasto dla pozostałego terenu jako Etap II.

Dokładne miejsce realizacji projektu – tył gruntu:

Koncepcja do weryfikacji po wizji lokalnej, oraz do ustalenia z oferentami przetargu opracowującymi projekt – czy projekt wzdłuż działki czy wszerez.



IV. Cel projektu

Celem projektu jest stworzenie RUDAWKA- Rodzinnej Strefy Aktywności dla młodzieży i dorosłych do wspólnego aktywnego spędzania czasu na rowerach, deskorolkach, hulajnogach.

Miejsce jest idealnym pod tym kątem z uwagi na trasy rowerowe szlakiem Młynówki Królewskiej.

Projekt zakłada:

1. Budowę pętli pumptrack ok.250-300m. :

Zdjęcia poglądowe.





2. Zagospodarowanie otoczenia.

Strefa zawiera w sobie urządzenia, niżej wymienione celem zabezpieczenia na wypadek deszczu, burzy, lub intensywnego słońca.

Ławki – **zadaszone wiatą (jak niżej parking rowerowy)** – zdjęcie pogładowe:



Dwa parkingi rowerowe zadaszone wiatą – pogładowe zdjęcie:



Dwie stacje rowerowe naprawcze:



Nasadzenia: trawa z rolki, byliny:



Ważne – projekt wiat nad ławkami oraz ławek, oraz wiat z uchwytami na rowery musi być spójny, w tym samym stylu.

V. Proponowany harmonogram

Proponowany HARMONOGRAM		
Opracowanie dokumentacji projektowej wraz z niezbędnymi uzgodnieniami i decyzjami, oraz treści przetargu z treści zgłoszonego projektu.	2 miesiące kalendarzowe	Styczeń-Luty 2021r.
Przetarg.	2 miesiące kalendarzowe	Marzec-Kwiecień 2021r.
Realizacja, budowa.	2 miesiące kalendarzowe	Maj-Czerwiec 2021r.
Oddanie do użytku -REALNY termin przy dopełnieniu poprzednich punktów harmonogramu.	26.06.2021- ostatni weekend czerwca - przecięcie wstęgi ;-)	26.06.2021r.

VI. Szczegółowy koszt projektu

Nazwa	Opis	Ilość	cena PLN brutto	SUMA
Wykonanie dokumentacji projektowej	Wykonanie dokumentacji projektowej	1	10 000,00 zł	10 000,00 zł
Ogrodzenie	Ogrodzenie z 2 furtkami z montażem	1	40 000,00 zł	40 000,00 zł
Latarnie parkowe	Latarnie parkowe	6	10 000,00 zł	60 000,00 zł
Wytyczenie obszaru	Wydzielenie terenu	1	1 000,00 zł	1 000,00 zł
Budowa toru	Prace przygotowawcze: wyrównanie terenu, nawiezenie ziemi.	1	15 000,00 zł	15 000,00 zł
	Wykonanie geometrii i nawierzchni toru o długości 270-350 m.	1	20 000,00 zł	20 000,00 zł
	Utwardzenie terenu dookoła, prace melioracyjne	1	30 000,00 zł	30 000,00 zł
	Trawa z rolki wewn oraz na aksarpach	1	30 000,00 zł	30 000,00 zł
	Kostka lub beton, ścieżka oraz utwardzenie terenu pod wiatami z uchwytem i pod ławkami - wysokiej jakości.	1	25 000,00 zł	25 000,00 zł
Tablica	Informacje o torze i regulamin	1	3 000,00 zł	3 000,00 zł
Projekt zagospodarowania otoczenia	Ławki zadaszone wiatą	2	18 000,00 zł	36 000,00 zł
	Uchwyty rowerowe na min.8 uchwytem zadaszone wiatą	2	18 000,00 zł	36 000,00 zł
	Kosze na smieci	4	1 000,00 zł	4 000,00 zł
	Nasadzenia krzewów i bylin	1	28 000,00 zł	28 000,00 zł
	Nasadzenia drzew min.4 (min.1,5m) do jak najwięcej	1	13 000,00 zł	13 000,00 zł
	Stacja naprawcza rowerowa	2	1 500,00 zł	3 000,00 zł

SUMA: 354 000,00 zł

Zakup kamer CCTV	1	3 000,00 zł	3 000,00 zł
Instalacja podłączenie systemu CCTV do systemu monitoringu Straży Miejskiej	1	4 700,00 zł	4 700,00 zł

SUMA: 7 700,00 zł

SUMA: 361 700,00 zł

VII. Informacje dodatkowe:

Celem zabezpieczenia terenu z uwagi na:

- dalsze tereny niekiedy opuszczonych ogródków działkowych zamieszkiwanych przez zbieraczy złomu;
- ewentualne akty dewastacji i wandalizmu;

koniecznym jest od razu podczas realizacji zabezpieczenie poprzez:

- Montaż kamer CCTV;
- Oznakowanie terenu tabliczkami: teren monitorowany;
- Podłączenie do systemu monitoringu Straży Miejskiej w Krakowie;

Koszt zakupu kamer oraz instalacji został uwzględniony w projekcie.

Do ustalenia przez Urząd Miasta Kraków w ramach procedur czy powyższy koszt będzie stanowił element przetargu, czy osobno zostanie przyznany na zadanie zakupu i instalacji systemu CCTV wraz z tablicami.



- Autor projektu wyraża zgodę na zastosowanie alternatywnych rozwiązań nieprzewidzianych w tym projekcie, które spełniłyby jego podstawowe założenia **pod warunkiem zachowania celów wskazanych urzędzeń, rozmiarów, skali.**

- Wszystkie elementy zagospodarowania terenu, jak także konkretne lokalizacje, zostaną poddane analizie możliwości realizacji pod względem obowiązujących przepisów prawa na etapie sporządzania dokumentacji projektowej wraz z uzgodnieniami oraz projektu.
- Docelowy projekt **powinien musi zostać konsultowany z autorem projektu Budżetu Obywatelskiego.**
- Projekt zakłada zaangażowania ze strony Miasta Krakowa poprzez:
 - Uporządkowanie, wyczyszczenie terenu starych hal, śmieci, gruzu znajdującego się na tym terenie, co jest w planach na rok 2019, potem na rok 2020 które to należy do zadań własnych.

VIII. Spełnienie Kryteriów Oceny Projektu

Lokalizacja dotyczy nieruchomości, które znajdują się w zasobie nieruchomości Miasta Kraków.

Na wnioskowanej nieruchomości **nie istnieje** umowa dzierżawy ani inne uniemożliwiające realizację projektu.

Kryteria zasadnicze

1. Zgodność z kompetencjami gminy - Czy proponowane zadanie jest zgodne z kompetencjami gminy i zakresem zadań realizowanych przez jednostki miejskie? - **tak**
2. Zgodność z prawem lokalnym - Czy w dniu zgłoszenia projekt jest zgodny z obowiązującymi w Mieście planami, politykami i programami a w szczególności z: zapisami miejskiego planu zagospodarowania – obowiązującymi oraz będącymi w opracowaniu? (w razie konieczności można zasięgnąć opinii WUiA lub MPU), innymi uchwałami Rady, zarządzeniami Prezydenta - **tak**
3. Zgodność z przyjętą strategią i programami Miasta - Czy w dniu zgłoszenia projekt jest zgodny ze obowiązującą Strategią i programami Miasta Kraków? - **tak**
4. Zadanie przewidziane do realizacji w Budżecie Miasta lub Wieloletniej Prognozie Finansowej - Czy proponowane zadanie jest już uwzględnione w Budżecie Miasta lub Wieloletniej Prognozie Finansowej? - **nie**
5. Współpraca instytucjonalna - Czy projekt wymaga współpracy instytucjonalnej? - **nie**
6. Czy osoby odpowiedzialne za kierowanie daną instytucją przedstawiły wyraźną pisemną gotowość do współpracy w formie oświadczenia? - **nie dotyczy**
7. Założenie o wykonaniu tylko jednego elementu - Czy projekt zakłada wykonanie wyłącznie jednego z elementów (etapów) realizacji zadania (np. dokumentacji projektowej), które w latach kolejnych będzie wymagało wykonania dalszych jego elementów (etapów), nieuwzględnionych we wniosku na dany rok? – **nie**
8. Realizacja zadania w budynku będącym własnością Miasta - Czy projekt dotyczy budynku będącego własnością Miasta, w którym prowadzona jest działalność komercyjna (nie dotyczy działalności dotowanej przez Miasto), przez którą rozumie się działalność prowadzoną w celu osiągnięcia zysków? – **nie**
9. Komercyjność projektu - Czy projekt ma charakter komercyjny tzn. wynika z niego, że można z niego czerpać bezpośrednio korzyści finansowe (przychody) w związku z realizacją projektu? – **nie**
10. Możliwość realizacji zadania w przeciągu kolejnego roku budżetowego? - Czy możliwa jest realizacja zadania w trakcie roku budżetowego 2021 lub – w przypadku projektów inwestycyjnych, których realizacja wymaga przeprowadzenia czynności przygotowawczych, polegających np. na sporządzeniu dokumentacji projektowej lub pozyskaniu m.in. stosownych pozwoleń, uzgodnień oraz opinii – w trakcie kolejnego roku budżetowego? – **tak**
11. Projekt zakładający budowę pomnika lub innych form upamiętnienia - Czy projekt zakłada budowę pomnika/pomników lub innych form upamiętnienia regulowanych przez odrębne przepisy? – **nie**
12. Zgodność z przepisami prawa - Czy projekt narusza obowiązujące przepisy prawa, prawa osób trzecich, w tym prawa własności, ochrony wizerunku i dobrego mienia? – **nie**
13. Realizacja na terenie miasta Kraków - Czy miejsce realizacji projektu wykracza poza teren Miasta Kraków? – **nie**

Właściwym do zaopiniowania na etapie ustaleń wewnętrznych Zarząd Zieleni Miejskiej w Krakowie.

KOSZTY

Koszt utrzymania projektu w kolejnych 5 latach określony przez Wnioskodawcę - **NIE OKREŚLONO KOSZTÓW**

- A. Czy wymagany budżet całkowity na realizację projektu jest zgodny z limitami finansowymi wskazanymi w Zasadach PBO21? - **tak**
- B. Czy łączny koszt utrzymania projektu w kolejnych 5 latach przekracza 30% wartości zgłoszonego projektu? – **nie**
- C. Szacunkowy koszt utrzymania projektu w kolejnych 5 latach - **20 000 zł na 5 lat.**
- D. Czy wymagany budżet całkowity na realizację projektu jest zgodny z limitami finansowymi wskazanymi w Zasadach PBO21? – **tak**
- E. Czy łączny koszt utrzymania projektu w kolejnych 5 latach przekracza 30% wartości zgłoszonego projektu? - **nie**